

FÖRUTSÄTTNINGAR

UNDERLAG

TILLBEHÖR

MONTERING

MONTERINGSANVISNING

BUKTIGHETEN	Krav på planhet: < 2 mm / 2 meters linjal och < 1 mm / 20 cm linjal	Innan läggning måste du se till att underlaget är rent, plant och fritt från damm.
LAGRING	Minst 24 timmar före installation	Förvara golvmaterialet i det rum där det ska läggas.
TEMPERATUR VID LÄGGNING:	10°C < T < + 30°C	Idealt 20°C
BRUKLIGHET	Stabilt, jämt och fast underlag	Får ej installeras på flytande konstruktion.
AVSTÅND TILL VÄGG OCH FASTA INSTALLATIONER	8 till 15 mm	Runt rummets kanter, permanenta installationer eller tung utrustning (t.ex. pelare, köksön) och dörrkarmar (minst 8 mm). Över 8 lineära meter öka gradvis expansionsgapet runt omkretsen upp till 15 mm för 20 lineära meter. Gapet måste täckas av en avslutningsprofil.
EXPANSIONSFOGAR	Varje 20 lineära meter eller yta > 400 m ²	Varje inneslutet rum eller lokal måste betraktas separat. Skapa ett expansionsgap: <ul style="list-style-type: none"> - Beroende på rummets geometri och totala yta - Vid dörrkarmar och dörröppningar - Vid alla befintliga expansionsutrymmen på underlaget
STRÅLNINGSVÄRME (SOLLJUS FRÅN STORA FÖNSTERPARTIER, TAKFÖNSTER, KAMINER ELLER ANDRA VÄRMEKÄLLOR)	Golvtemperatur < 60°C	Lösläggning är tillåten så länge strålnings- och rumstemperatur regleras. Eftersom temperaturen på golvet nära stora fönsterpartier kan bli väldigt höga bör man kunna reglera ljusflödet med gardiner, solskydd eller andra lösningar. Om man inte har möjlighet till ljusskydd bör den solbelysta ytan limmas med ett av limleverantöre godkänt lim. Detta gäller även vid andra värmekällor, kaminer mm.
VERANDA/UTERUM	Ej tillåtet	Ej tillåtet, oavsett underlag.
KLART ATT ANVÄNDA	Omedelbart efter installation	
ANVÄNDNINGSTEMPERATUR	8°C < T < + 60°C	
STATISKA BELASTNINGAR	< 30 kg/cm ² och < 200 kg/stöd	Använd inte gummikåpor. Använd platta (ej koniska) kåpor utan mönster som är lämpliga för PVC. Använd kåpor på möbelben.
HJULSTOLAR	Hjul kompatibla med PVC enligt EN 12529	Rekommendation: skyddsmatta under hjulstolar.

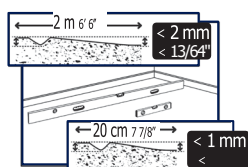

UNDERLAGETS BUKTIGHET

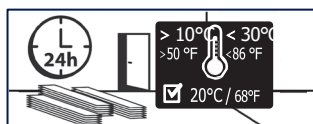

FÖRVARING

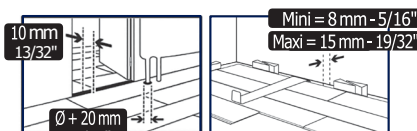

AVSTÅND & EXPANSIONSUTRYMME

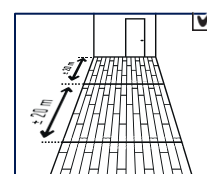

DELA UPP YTAN 2MM/2M

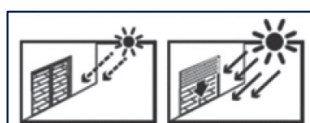

DIREKT SOLSKEN

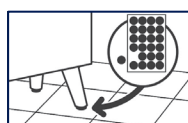

STATISKA BELASTNINGAR

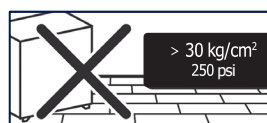
> 30 kg/cm²
250 psi

UNDERHÅLL

FÖRUTSÄTTNINGAR

UNDERLAG

TILLBEHÖR

MONTERING

UNDERLAG

FÖRUTSÄTTNINGAR

FÖR MONTERING AV GOLVET

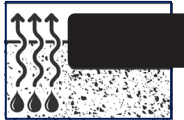
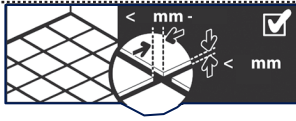
BETONG	✓	Fuktighetsnivå enligt lokala normer och föreskrifter bör alltid vara mindre än 4% CCM. För cementbaserade underlag bör relativ fuktighet vara mindre än 80%. För anhydritbaserade underlag bör fuktighetsnivån vara mindre än 0,5%. Vid behov, använd nivelleringsmassa för att jämna ut ojämnheter.	
KERAMISKA PLATTOR	✓	Om fogarna är < 8 mm breda, < 3 mm djupa och det finns mindre än 1 mm ojämnheter, kan du fortsätta med installationen. Annars, applicera spackel eller nivelleringsmassa.	
LIMMAT KOMPACT PVC / GUMMI / LINOLEUMGOLVBELÄGG	✓	Efter att ha undersökt och åtgärdat golvmaterialens skick bör du ta bort beläggningen om mer än 10% är i dåligt skick.	
PVC-BELÄGG MED SKUMBAKSIDA	!	I bostadsområden (lokaler klassificerade som CEN 23-31), efter att ha granskat och reparerat beroende på beläggningens skick, bör du ta bort beläggningen helt om mer än 10% är i dåligt skick, följt av att förbereda underlaget på nytt.	
MATTOR OCH PVC-GOLV MED TEXTILBAKSIDA	✗	Ej tillåtet.	
AKUSTIKUNDERLAG	✗	Ta bort helt.	
LIMMAT PARKETTGOV / LAMINATGOV / FLYTANDE PARKETT ELLER TRÄBASERADE PLATTOR	✗	Ej tillåtet. Ta bort helt.	
OSB	!	Efter att ha behandlat eventuella ojämnheter och skarvar mellan plattorna, applicera en fiberförstärkt nivelleringsmassa.	
TRÄBASERADE PLATTOR (SPIKADE / SKRUVADE OCH LIMMADE) PÅ BJÄLKLAG ELLER LÄKT	✓	Efter att ha behandlat eventuella fel på underlaget (ojämnheter, öppna fogar mellan plattorna).	
ELEKTRISK GOLVVÄRME, MAX TEMPERATUR 28°C	✓	Tillåtet.	
VATTENBUREN GOLVVÄRME, MAX TEMPERATUR 28°C	✓	Tillåtet.	

Installation ska endast göras på FAST undergolv.

Det är viktigt att förberedelsen av underlaget följer de aktuella standarder som gäller i det land där arbetet utförs.

För detaljerad information om produkten, inklusive dess egenskaper och användningsområden, vänligen konsultera det tekniska databladet på webbplatsen www.gerflor.se.



FÖRUTSÄTTNINGAR

UNDERLAG

TILLBEHÖR

MONTERING

VERKTYG	Såg - Måttband - Metallinjal - Frästsågblad (t.ex. Bosch T111C) - Stötdämpande hammare - Ref.: 94964 från ROMUS - Slagjärn - Slagkloss - Geringssax - Referens ROMUS: 93401 / JANSER: 237 530 000
SKARVAR/ÖVERGÅNGAR	Tillbehör från ROMUS
AVSLUTNINGAR/LISTER	Sockellist Design - Ref. : 6086 / Sockellist Design - MDF - Ref. : 5947 - Se installationsriktlinjerna [504A] och [504B]. Dörrtröskel: se Romus-katalogen.



Golvbeläggningen bör inspekteras innan installationen för synliga fel. Golvet bör tillhöra samma produktionsbatch. Om det finns några synliga brister, vänligen meddela GERFLOR och påbörja inte installationen utan förhandsgodkännande.

LAYOUT

- Blanda plankor/plattor från olika lådor inom samma serie.

- Plankor/plattor ska placeras i ljusets eller trafikens riktning.

- Expansionsutrymmet: 8 till 15 mm. Avstånd till vägg och fasta installationer (t.ex. pelare, trappor, köksö osv.) och dörrtröskel (minst 8 mm. Över 8 lineära meter, öka avståndet gradvis upp till 15 mm för 20 lineära meter). Tung utrustning bör installeras innan golvet läggs.

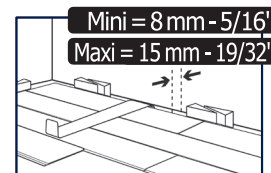
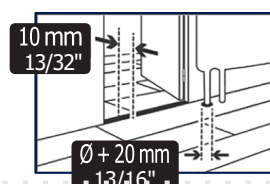

- Börja lägga plankor/plattor i ett hörn av rummet. Arbeta bakåt med noten vänd mot dig.

- Förskjut varje rad idealiskt med en tredjedel av en planks längd, eller lägg dem med "dolda skarvar". I det här fallet, förskjut plankorna med minst 25 cm och börja den andra raden med avskärningen från den sista plankan i den föregående raden. Undvik små avskärningar i änden (<10 cm).

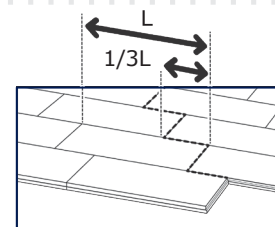

- Lägg plattorna med förskjuten fog (förskjuten med en halv platta).

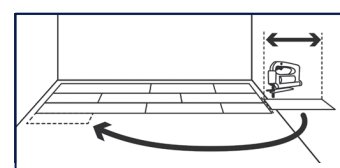
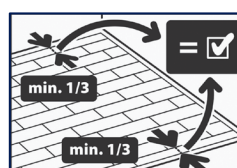

Virtuo 30 - 55 Rigid Acoustic

FÖRUTSÄTTNINGAR

UNDERLAG

TILLBEHÖR

MONTERING

KLICKSYSTEM OCH KAPNING

Se till att det inte finns några ojämnheter i spåret.

Klicka ihop plankorna/plattorna med hjälp av en slagkloss och en studsfri hammare.

Första raden: Placera plankan i en liten vinkel för att sätta noten på kortsidan i spåret på den föregående plankan.

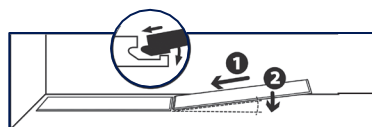

Följande rader: Placera den första plankan i en liten vinkel för att sätta noten på långsidan i spåret på plankorna i den första raden. För de följande plankorna, montera först kortsidan och sedan långsidan, håll plankan i vinkel.

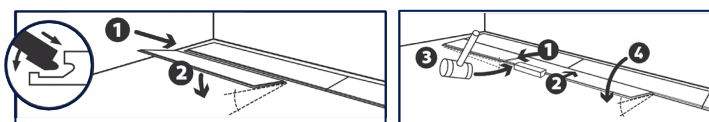

För att låsa den sista raden, använd ett slagjärn.

Använd en sticksåg.

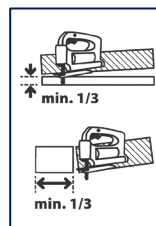

Kapning vid dörrtrösklar

Använd en gerings sax (eventuellt med hög effekt). ROMUS ref: 93401 / JANSER ref: 237 530 000.

